

Características socio-espaciales de los inmigrantes peruanos en la Región Metropolitana de Santiago de Chile

Alma Torres Barahona
Pontificia Universidad Católica de Chile

Resumen

A partir de la década de los '90 las estadísticas censales han demostrado un aumento sostenido en la llegada de inmigrantes latinoamericanos a la ciudad de Santiago. De éstos se destaca la exponencial llegada de inmigrantes de origen peruano desde 1996, con una tasa de crecimiento intercensal (1992-2002) de un 20,4%, lo que sin duda genera un fenómeno de interés espacial a estudiar. Esta nueva población se localiza preferentemente en las áreas centrales de la Región Metropolitana, en donde se destaca el municipio de Santiago, el cual concentra más del 50% del total de peruanos a escala regional y nacional. Junto con ello, en las comunas de Recoleta e Independencia se observa más del 10% del total. A partir de ello, se analizan las características socio-espaciales de estos inmigrantes; desde su evolución y comportamiento espacial, hasta los cambios en la morfología urbana que se originan, con el fin de comprender las transformaciones urbanas en el territorio que deja este nuevo proceso migratorio.

Palabras Claves: distribución espacial, inmigrantes peruanos, características socio-espaciales, modificaciones territoriales.

Comportamiento de la población: evolución y distribución espacial

La masiva llegada de inmigrantes peruanos a partir de la segunda mitad de la década de los 90 puede caracterizarse cuantitativamente a través de la evolución y distribución espacial.

En un primer análisis, la evolución de éstos, está marcada por los conflictos políticos, económicos y sociales existentes en Perú a partir de la década de los 80 y con una profundización de estos en los años 90; lo que en consecuencia se intensifica el proceso emigratorio en el país vecino, hacia nuevos destinos y oportunidades.

Según datos oficiales del Gobierno Peruano a través del Ministerio de Relaciones Exteriores (2004) al año 2003 el total de peruanos en el extranjero era de 1.733.539 (100%), en donde Estados Unidos es la primera opción para éstos con una población de peruanos aproximadamente 878.501 equivalente al 50.68%. Otros destinos en donde se observa mayor cantidad de inmigrantes peruanos son países como Argentina (7.26%), Venezuela (6.78%), España (6.48%) e Italia (4.98%). Chile se posiciona en el sexto lugar como elección de los emigrantes peruanos con el 4.69%, lo que en términos absolutos es alrededor de 81.270 para ese año, según manifiesta esta misma fuente. Sin embargo, la información registrada por el Censo de Población y Vivienda (INE, 2002) en Chile, se reconocen alrededor de 40.000 inmigrantes peruanos a nivel nacional. Esta disparidad de información se explica por las condiciones de ilegalidad en que vive un porcentaje de esta población en el país, y la cifra de éstos es incierta debido a que no existe una información oficial del número de ellos. Sin embargo, este es un gran número de peruanos en Chile. La distribución geográfica de éstos, se comporta como un patrón de localización desigual tanto a escala regional como comunal. Según las estadísticas del INE (2002), esto se traduce en que del total de peruanos identificados (39.084) el 77.34% de peruanos se concentra en la Región Metropolitana de Santiago y muy por debajo de estas cifras, está la Región de Tarapacá (12.57%) y luego la Región de Valparaíso (2.99%).

La Región Metropolitana de Santiago también tiene su propio comportamiento en cuanto a la distribución espacial. Esto se puede observar en la figura N°1, la cual representa el AMS existiendo alrededor de 30.228 inmigrantes peruanos en ella. Se puede observar cuatro rangos distribuidos a partir de la cantidad de inmigrantes peruanos por comuna. El patrón de concentración de ellos es mayor en el centro y en el sector oriente de la capital. La comuna de Santiago se caracteriza principalmente por su grado de influencia del sector de servicios. En ella residen más de 5.500 peruanos y las comunas vecinas, como es el caso de Recoleta e Independencia, concentrando entre 1.300 y 3.500 peruanos. Sin embargo, en el sector oriente también se puede observar una masiva presencia de estos inmigrantes, lo que tiene un origen principalmente de tipo laboral en el servicio doméstico y en la construcción; comunas que se destacan por la gran necesidad de mano de obra, tal es el caso como Las Condes, Vitacura, Lo Barnechea, entre otras.

En este sentido los principales factores de localización de los inmigrantes peruanos son la centralidad, el acceso a servicios y la tipología de mercados, lo que estas comunas constituyen un importante polo de atracción para la concentración de ellos.

Por otra parte, las comunas con menor cantidad de inmigrantes peruanos son Cerrillos, Cerro Navia, El Bosque, Huechuraba, La Cisterna, La Granja, La Pintana, Lo Espejo, Pedro Aguirre Cerda, Pudahuel, Quilicura, Renca, San Joaquín, San Miguel y San Ramón. Entre ellas la presencia de peruanos no es relevante, ya que ninguna supera los 500 inmigrantes. Es importante destacar la localización de estas comunas, ubicadas en la periferia del AMS, las cuales están alejadas de la diversidad de servicios que puede ofrecer el centro de ella, caracterizada por su polifuncionalidad.

En este sentido, mientras más cerca del centro de ciudad, es mayor la cantidad de inmigrantes peruanos y con ello, más cerca del acceso a los diferentes servicios que ofrece la ciudad de Santiago.

FIGURA N°1. Distribución espacial de inmigrantes peruanos en el Área Metropolitana de Santiago

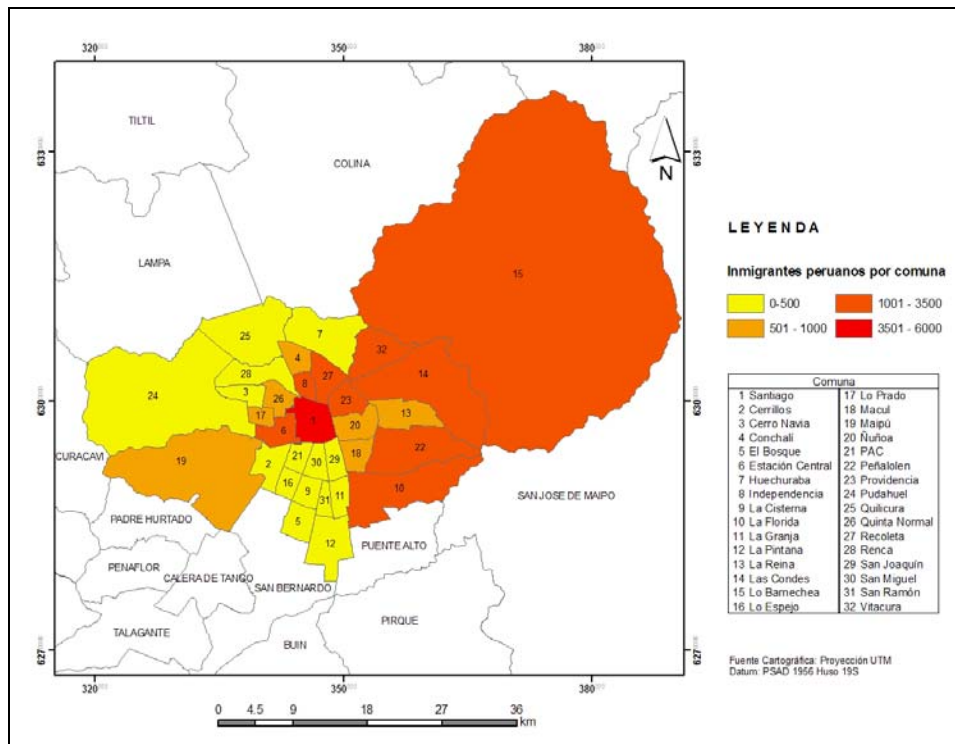

Fuente: elaboración propia a partir de Censo de Población y Vivienda 2002.

Las comunas respectivas del área de estudio, Santiago, Recoleta e Independencia también reflejan la misma tendencia anterior. Santiago es la que lidera la cantidad de peruanos a escala nacional, regional, y comunal con un total de 5.818 peruanos; 50.80% correspondiente a hombres y 49.19% mujeres. En esta comuna se concentran e incluso, sorprende el porcentaje de peruanos con respecto al total de población residente en esta comuna con 2.89%, cifra que sobresale comparativamente al resto de las comunas y que en términos territoriales dejará una importante huella en la ciudad.

En cuanto a la comuna de Independencia se observa la presencia de 1.303 inmigrantes peruanos los que residen en ella y con un 1.89% de peruanos con respecto al total de habitantes. Por lo que ambos datos dan cuenta la importancia que tiene la presencia de peruanos en este municipio ya que es una gran cantidad de población flotante. Del total de estos peruanos, el 49.57% está representado por hombres y un 50.42% caracterizado por mujeres.

En la comuna de Recoleta existen 1.511 inmigrantes peruanos residentes equivalente a 1,01% con relación al total comunal. Si bien es menor el porcentaje ello se debe a la gran cantidad de población residente en esta comuna (148.220) lo que dobla a la comuna de Independencia (65.479). Del total de inmigrantes peruanos para esta comuna, las cifras del Censo de Población y Vivienda (2002) arrojan que el 50.16% son hombres y un 49.83% son mujeres.

Los datos obtenidos, dan cuenta de que esta migración es un proceso reciente. A partir de la década de los 80 la migración de peruanos hacia la ciudad de Santiago comienza a tener mayor presencia. Sin embargo, es en la segunda mitad de los años 90 en que este proceso comienza a aumentar sostenidamente y a concentrarse en la capital. Tal como se puede observar en la figura N°2, en el período comprendido entre los años 1980 y 2002, la llegada de inmigrantes de origen peruano en comunas del centro y centro-periferia del AMS es de alrededor 9.438 peruanos. De éstos, más del 50% se localiza históricamente en la comuna de Santiago, seguido de las comunas de Recoleta (13%), Independencia (12%), Estación Central (12%), Quinta Normal (7%) y Renca (2%).

FIGURA N°2. Llegada de inmigrantes peruanos en las comunas del centro y centro-periferia del AMS (período 1980-2002)¹.

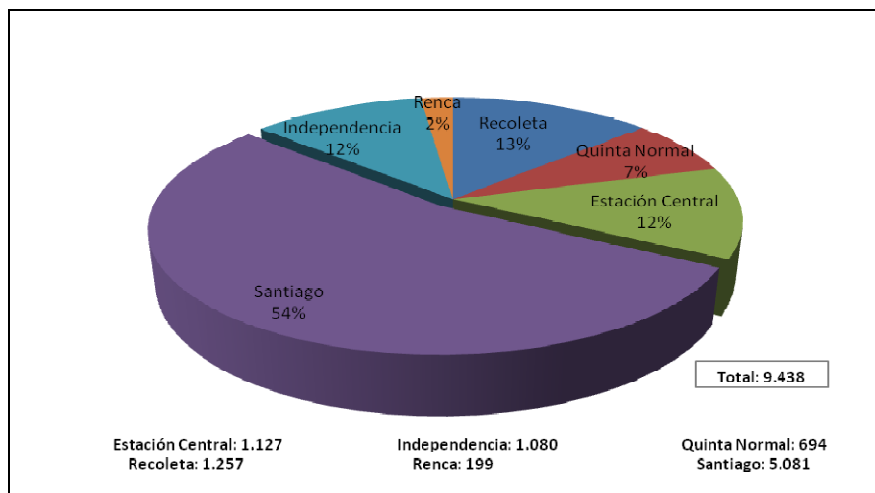

Fuente: elaboración propia a partir del Censo de Población y Vivienda 2002.

En la figura N°3, se puede observar la evolución anual de la llegada de inmigrantes peruanos a las tres comunas del área de estudio, en el período 1980-2002. Entre ellas se

¹ Comunas de Estación Central, Recoleta, Independencia, Renca, Quinta Normal y Santiago.

mantiene una misma tendencia, sin embargo la magnitud del fenómeno se presenta en distinto grado. A partir del año 1990, en Santiago y Recoleta el aumento de las llegadas comienza a ser sostenido, a diferencia de la comuna de Independencia que es más heterogénea. Ello se puede interpretar, tras al retorno de la Democracia al país junto con el inicio de una nueva etapa de estabilidad política, económica y social, lo que origina la idea de nuevas oportunidades principalmente de tipo laboral. Sin embargo, la clave para entenderlo, comienza desde el año 1993 en adelante, cuando en las tres comunas del área de estudio, el aumento es sostenido y ya para el año 1996 se produce un quiebre, en que el aumento se transforma de sostenido a duplicarse e incluso triplicarse. En promedio el aumento de inmigrantes peruanos entre el año 1996 a 1997 fue casi de un 400%.

Este aumento se debe principalmente al contexto de violencia política en Perú la que originó esta oleada migratoria peruana en la década de los 90, lo que trajo consigo una grave crisis económica, en donde el más claro ejemplo fue la inflación la que alcanzó más del 7.000% anual, 4,7% de PIB junto con las acciones contrainsurgentes del Estado Peruano e insurgentes del Movimiento revolucionario Tupac Amaru (MRTA) y del Partido Comunista de Perú Sendero Luminoso (SL) lo que ocasionó más de 14.000 muertos y ya para 1994 más de 570.000 personas estaban desplazados y parte de éstos llegaron a Chile (LUQUE, 2007). Este mismo autor señala que, la totalidad de refugiados políticos peruanos entrevistados que llegaron a Chile después de Abril de 1992 identifican que el golpe de Estado y las privatizaciones de las empresas estatales, junto con las reformas institucionales, originaron el inicio de su exilio y fueron las causas de la migración internacional peruana de los últimos 15 años.

FIGURA N°3. Evolución anual de Llegada de inmigrantes peruanos a las comunas Santiago, Recoleta e Independencia (período 1980-2002).

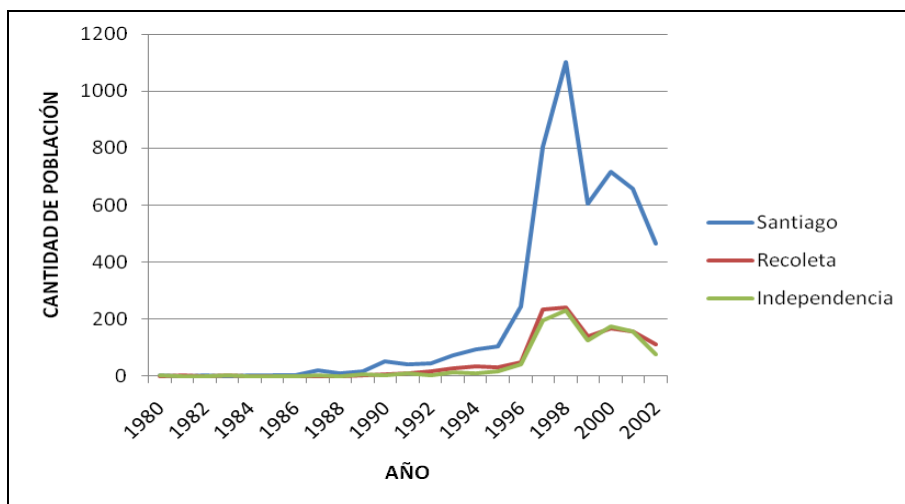

Fuente: elaboración propia, a partir del Censo de Población y Vivienda 2002.

Sin embargo, no sólo llegaron en estos años al país refugiados o exiliados, sino que también población peruana en busca de mejores condiciones de vida por medio de mejores oportunidades laborales. Ello se observa en la figura N°4, en que se presenta la pirámide de población correspondientes a los inmigrantes peruanos residentes en las tres comunas del área de estudio; lo que refleja y confirma la hipótesis de la importancia laboral

del fenómeno migratorio peruano en Chile. Esto debido, a la concentración de población en los grupos etáreos entre 20 y 50 años, los que corresponden a la edad laboral más activa. De momento, se observa que estos flujos migratorios provenientes de Perú son personas en edades de trabajar o próximas a ello, ya que en los grupos etáreos más pequeños y tercera edad es muy baja la cantidad de población.

FIGURA N°4. Pirámide de Población de inmigrantes peruanos residentes en las comunas de Santiago, Recoleta e Independencia.

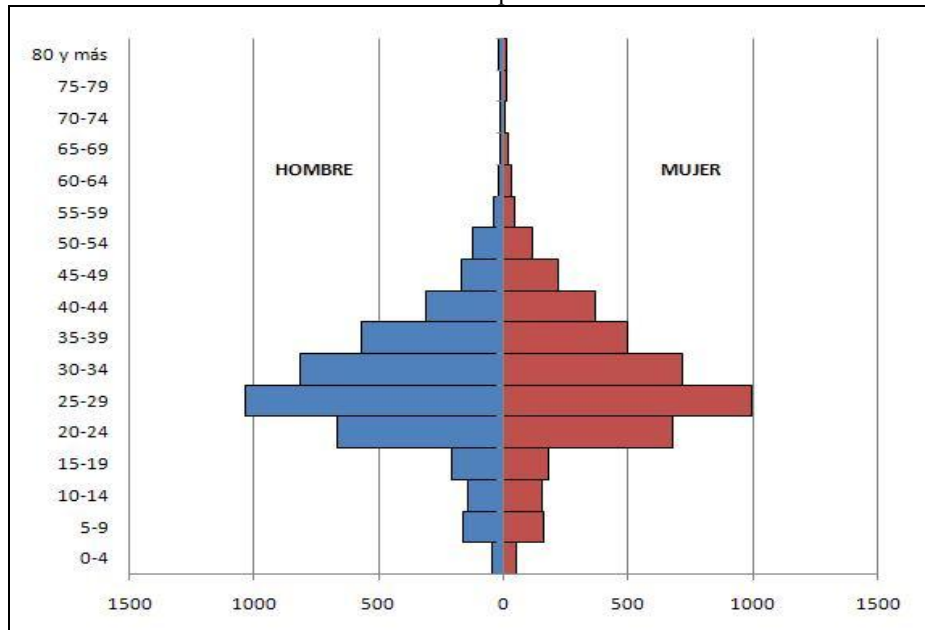

Fuente: elaboración propia, a partir del Censo de Población y Vivienda 2002.

Modificaciones en la morfología y estructura del territorio

Si bien la presencia de inmigrantes peruanos en la capital es alta, como se ha mencionado anteriormente, en las tres comunas del área de estudio, la magnitud del fenómeno es desigual y en consecuencia de ello, las modificaciones socio-territoriales serán distintas en cada una de ellas.

Según los datos del Censo de Población y Vivienda 2002, la cantidad de inmigrantes peruanos en la comuna de Santiago es de alrededor de 5.818, lo que equivale al 2.89% del total comunal. La elocuencia de estas cifras, se puede observar en la figura N°5, en donde se muestra la cantidad de población peruana por manzana. A su vez, se puede apreciar que la presencia de peruanos no es homogénea en toda la comuna, y sigue un patrón de localización en barrios específicos de ella. Entre ellos se puede distinguir el área rodeada que está al Sur de la Avenida Libertador Bernardo O'Higgins, al Este de la Ruta 5 y al Norte de Avenida Matta, el cual se reconoce como el Barrio Matta. En este sector se destacan dos manzanas colindantes a la avenida Santa Rosa en las intersecciones de

Eleuterio Ramírez y Santa Isabel respectivamente, las cuales tienen un rango de población peruana que varía entre las 81 y 130 personas. Sin embargo, el resto de las manzanas con mayor presencia de peruanos, en este sector se encuentran dispersas. Entorno a estas dos manzanas se localiza una menor cantidad de peruanos, alcanzando un máximo aproximado de 30 peruanos por cada una de ellas. En este mismo sector se puede observar que la gran mayoría de estos inmigrantes se localizan en manzanas más próximas a importantes calles y avenidas, en este caso se destacan Santa Rosa, Avenida Matta, Portugal, Santa Isabel, San Diego, San Francisco y Eleuterio Ramírez.

Otro sector en donde se identifica la presencia de inmigrantes peruanos es en dirección Sur-Oeste de la intersección de Avenida Libertador Bernardo O'Higgins con la Ruta 5. En este se pueden encontrar los Barrios de República y Ejército. En éstos se observa un patrón homogéneo de localización de peruanos, debido a la concentración de éstos, entre las calles Abate Molina y República, las que a su vez intersecan con Sazie, Grajales, Gorbea, Toesca, Gay y Blanco Encalada, de Norte a Sur respectivamente. En estas seis manzanas, por cada una de ellas se pueden encontrar entre 20 a 80 inmigrantes peruanos, lo que si se hace una suma de estas, existe una población de inmigrantes en estos barrios de más de 500 peruanos.

En esta misma figura, a su vez, se puede identificar otro patrón de comportamiento en cuanto a la localización de esta población hacia el Norte de la Avenida Libertador Bernardo O'Higgins, en donde la presencia de estos se hace mayor en cuanto a cantidad y a la gran extensión que abarcan, situándose en la gran mayoría de los barrios que conforman el área norte de la comuna de Santiago.

En este contexto, a su vez, se pueden identificar dos subsectores. El primero localizado al Nor-Este de la intersección Avenida Libertador Bernardo O'Higgins con la Ruta 5, el cual está representado por el Barrio Centro Histórico. En éste, se observa que la mayor concentración de esta población se concentra en los alrededores de la calle Mapocho. Aquí se puede encontrar hasta 80 peruanos por manzana. Sin embargo, sólo una manzana en la calle San Martín con General Mackenna posee hasta 130 inmigrantes peruanos.

En el último cuadrante por analizar es el sector Nor-Oeste de la intersección Avenida Libertador Bernardo O'Higgins con la Ruta 5, el que se le conoce como Barrio Brasil y que es donde mayormente predomina la inmigración peruana. En el sector se pueden identificar que por lo menos en la gran mayoría de las calles existe alguna manzana con algún peruano, tal es el caso de Riquelme, Almirante Barroso, Brasil, Maturana, Cumming, General Bulnes, García Reyes, Cueto, Sotomayor, Libertad, Esperanza, Maipú, Herrera y Chacabuco. Principalmente con las intersecciones San Pablo, Rozas, Santo Domingo, Catedral, Compañía, Huérfanos, Moneda, Erasmo Escala y Romero.

En estas manzanas se observa la mayor concentración de inmigrantes peruanos con respecto a las otras áreas de Santiago. Esta gran presencia, se puede explicar debido a la gran cantidad de viviendas antiguas, las cuales tienen como característica principal ser amplias y con una gran cantidad de habitaciones la cual se destaca el subarriendo para los inmigrantes y conformar varios hogares dentro de estas viviendas. Ello permite el asentamiento en este sector de la gran cantidad de peruanos. Junto con ello, el acceso a los

servicios es otro elemento que se reconoce para el asentamiento de esta población. La cercanía con el centro de la ciudad permite una proximidad con los servicios ofrecidos por ella en cuanto a telecomunicaciones, comercio, finanzas, transportes, entre otros. Ello es aprovechado por esta población y buscan su residencia en los alrededores de ésta en donde el uso del suelo es más económico debido a lo deprimido y antiguo del sector.

FIGURA N°5. Inmigrantes peruanos por manzana censal en la comuna de Santiago

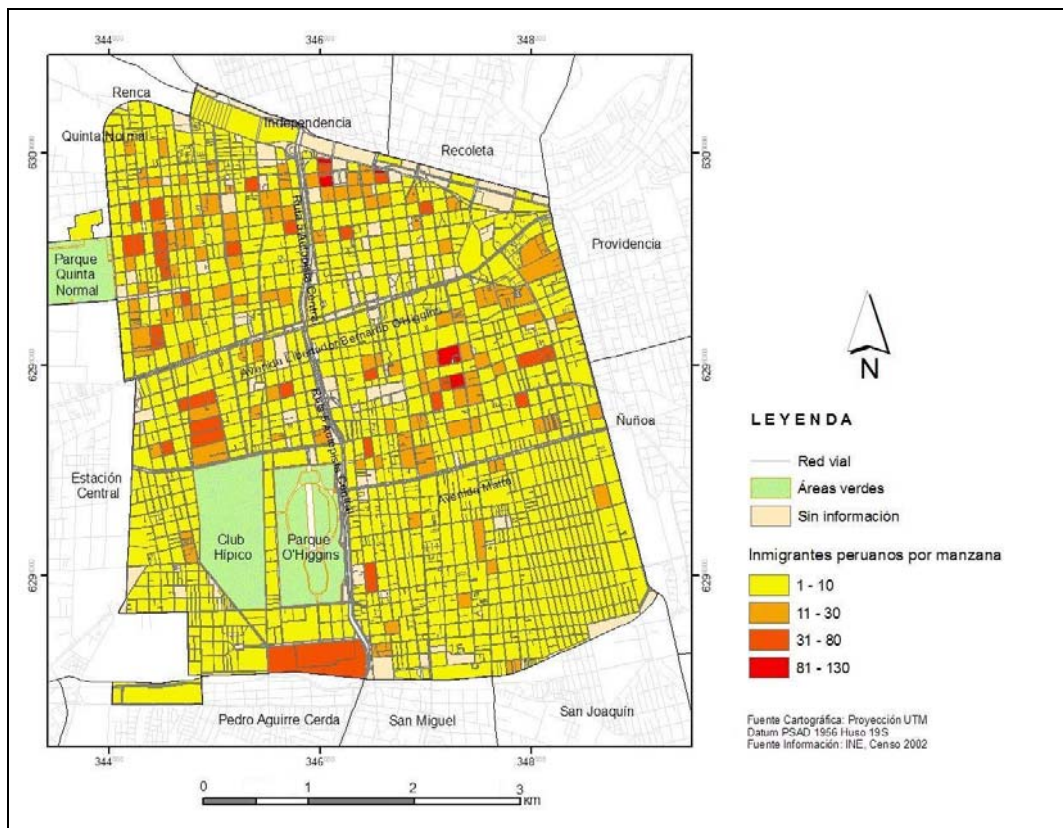

Fuente: elaboración propia, a partir del Censo de Población y Vivienda 2002.

Esta gran cantidad de población extranjera de origen peruana y su localización en el sector origina modificaciones en la morfología y estructura del territorio. Ello se debe a que estos inmigrantes han logrado empoderarse de antiguos barrios que habían sido olvidados, para marcar territorio a través de las transformaciones originadas por la revalorización de estos espacios. Ello se observa tanto en ocupación de la vivienda como en las tipologías de mercado.

Con respecto a la tipología de vivienda, la visita a terreno y la encuesta realizada sobre “Características socio-espaciales de inmigrantes peruanos” (Muestra probabilística de 218 inmigrantes peruanos: 75 en Santiago, 72 en Recoleta y 71 en Independencia) reveló que esta población reside principalmente en piezas subarrendadas de antiguas casonas de principios del siglo XX, los que a su vez se encuentran cité y pensiones para éstos. Estas piezas subdivididas suelen vivir hasta seis personas en un espacio reducido por un costo

promedio mensual de \$70.000. Es así como estas casas, pueden acoger a más de 25 familias, las cuales comparten los servicios higiénicos, lo que por lo general se encuentran en mínimas condiciones higiénicas y con una cocina en precarias condiciones. En este sentido, esta población inmigrante percibe esto como una oportunidad de asentamiento ante sus propias precarias condiciones económicas en las que viven, siendo ello una alternativa de residencia, principalmente por el bajo coste.

En cuanto a la tipología de mercado, se puede observar una transformación del uso del suelo, debido a especialización de la función comercial, dedicada a comunicaciones, envío de dinero y restaurantes.

Ello se puede observar claramente con la transformación de galerías en el centro de Santiago, las que antiguamente diversificaban los servicios a ofrecer, a diferencia de hoy, que se especializan en la población objetivo peruana y los productos en función de sus necesidades e intereses; entre ellos, como se mencionó anteriormente, cabinas telefónicas, internet, restaurant, productos originarios de Perú, envíos de dinero, entre otros.

Al igual que la especialización de la función del mercado, ocurre el mismo fenómeno en cuanto a la actividad laboral. Estos inmigrantes peruanos se van especializando en determinados rubros laborales, en el que las mujeres se destacan en el servicio doméstico y los hombres en la construcción y/o en el trabajo independiente. Éste último, se observa con la reunión de peruanos en el centro de Santiago, sentados al costado de la Catedral, esperando por algún trabajo relacionado con la mano de obra esporádica.

Por otra parte, se puede observar la figura N°6, el patrón de localización de los inmigrantes peruanos en la comuna de Recoleta se concentra principalmente en el área Sur de la comuna, en las cercanías con la comuna de Santiago y de Independencia. Se destacan las manzanas localizadas entre la Avenida Recoleta y la Avenida La Paz en las intersecciones de Santos Dumont, Cerro Blanco, Patronato, entre otras. En estas manzanas es donde se pueden encontrar más de 80 y 120 peruanos por cada una de ellas.

Con respecto a las modificaciones en la morfología y estructura del territorio de la comuna de Recoleta sigue la misma tendencia que la comuna de Santiago, en cuanto a la tipología de vivienda, en donde la población inmigrante re ocupa espacios olvidados y degradados, para su localización y asentamiento originando nuevos espacios de residencia. Sin embargo, la tipología de mercados no se hace tan presente como en la comuna anterior. Ello se debe a que la centralidad lo obtiene Santiago debido a la gran cantidad de servicios que ofrece, a diferencia de la comuna de Recoleta que se destaca por ser un área de influencia con respecto a Santiago y una zona residencial con algunas sub centralidades reconocidas, como por ejemplo Patronato.

FIGURA N°6. Inmigrantes peruanos por manzana censal en la comuna de Recoleta

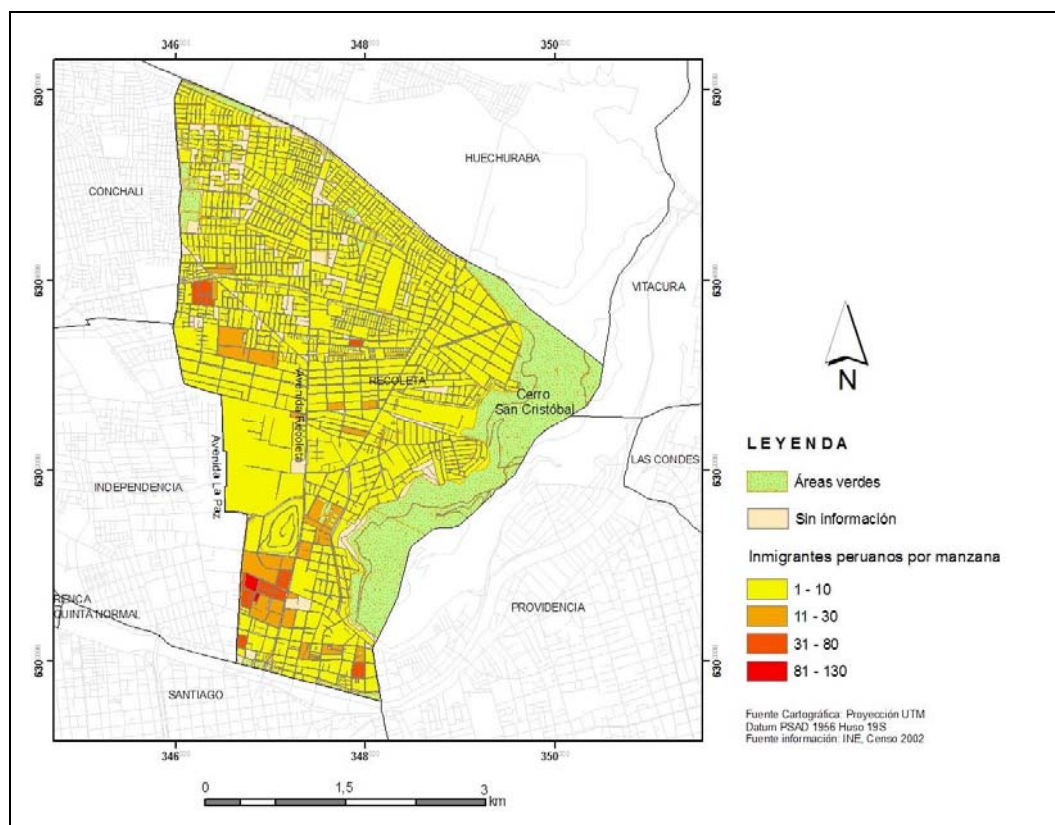

Fuente: elaboración propia, a partir del Censo de Población y Vivienda 2002.

En la figura N°6 se observa la cantidad de peruanos por manzana en la comuna de Independencia. En ella, esta población se concentra en el área Sur-Este del municipio, lo que colinda con las comunas de Santiago y Recoleta. Es por ello que la localización de los inmigrantes tiene una directa relación con los barrios entorno a estos tres límites comunales y en el que Santiago juega un rol fundamental debido al acceso a servicios que ofrece y la cercanía a estos.

Se destacan los barrios cercanos a la Avenida Mapocho con la Avenida Independencia. Alrededor de este sector se ubica un mayor número de inmigrantes peruanos, en donde se pueden identificar las manzanas entorno a las calles Maruri, Lastra, Picarte, Gamero, Rivera, entre otras, las cuales se pueden encontrar hasta 80 inmigrantes en cada una de ellas.

Por otra parte, las modificaciones en la morfología y estructura del territorio se ve caracterizada principalmente por la tipología de vivienda, al igual que la comuna de Recoleta. En este sentido, estas dos últimas comunas son afectadas por el mismo fenómeno

de la ocupación de antiguas casonas en formas de subarriendo de habitaciones como nuevas formas de vivienda. Sin embargo, modificaciones en la tipología de mercado no se observan en gran medida, ya que la fuerte injerencia que tiene Santiago sobre la centralidad de los servicios predomina por sobre las comunas de Recoleta e Independencia.

FIGURA N°7. Inmigrantes peruanos por manzana censal en la comuna de Independencia

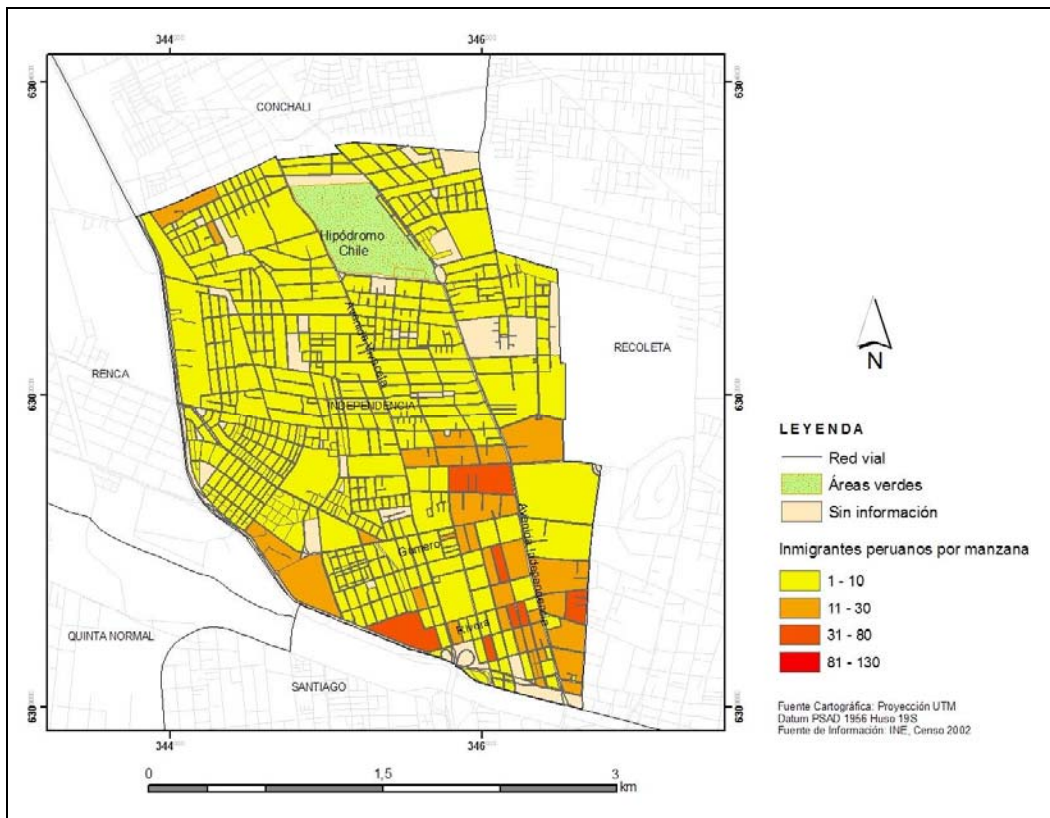

Fuente: elaboración propia, a partir del Censo de Población y Vivienda 2002.

Finalmente, se observa la figura N°8, la cual es el resultado de la superposición de las tres comunas del área de estudio de la presente investigación: Santiago, Recoleta e Independencia. En ella se puede observar el principal patrón de concentración de los inmigrantes peruanos: límite comunal entre los tres municipios (Barrio Mapocho) y el Barrio Brasil, son los que predominan por sobre el resto del territorio.

FIGURA N°8. Inmigrantes peruanos por manzana censal en las comunas de Santiago, Recoleta e Independencia.

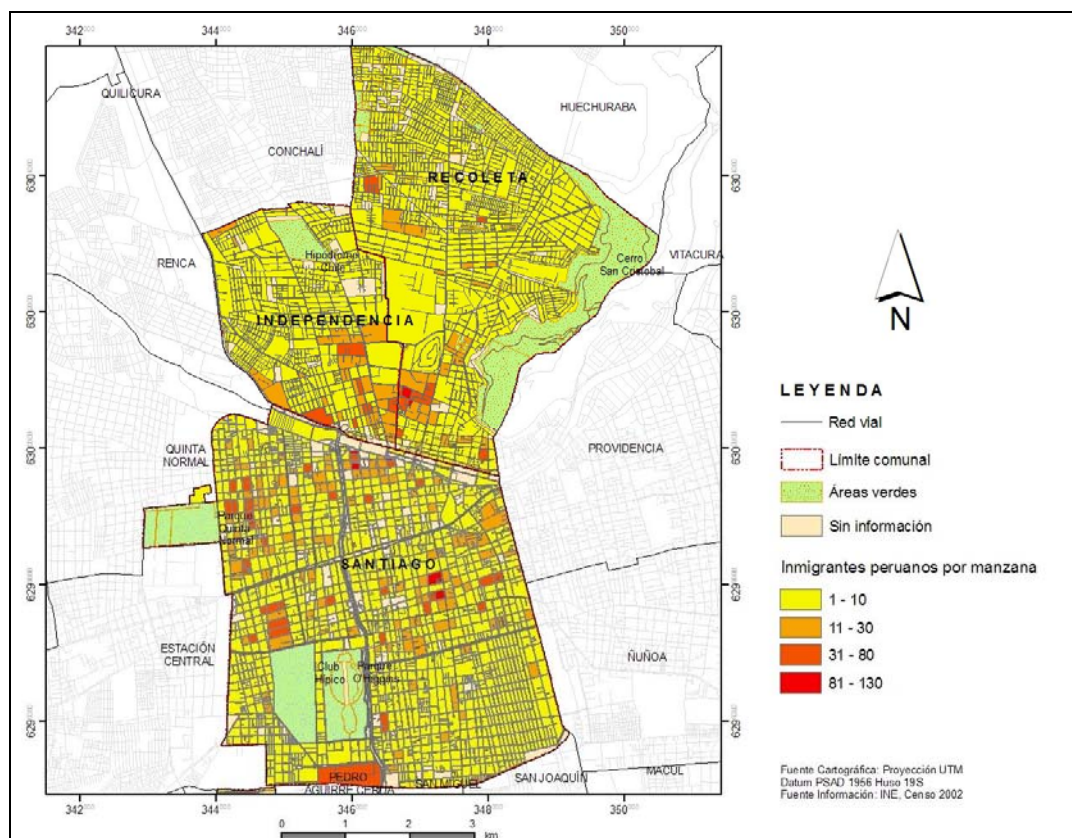

Fuente: elaboración propia, a partir del Censo de Población y Vivienda 2002.

Consideraciones finales

Con la presente investigación se realizó una aproximación de la realidad de los inmigrantes peruanos en las comunas de Santiago, Recoleta e Independencia desde la interpretación geográfica para dar respuesta a la problemática del fenómeno migratorio.

El primer paso que se realizó para ello fue estudiar, desde la revisión bibliográfica, el origen de los factores que permiten que la población peruana emigre de su país como también comprender los factores que atraen a que el peruano llegue y se localice en las áreas centrales del Área Metropolitana de Santiago y principalmente en las comunas de Santiago, Recoleta e Independencia, lo que tuvo como principal respuesta la búsqueda de mejores condiciones de vida y en consecuencia buscar mejores oportunidades de trabajo, lo que determina que la migración tenga un origen principalmente laboral.

Un segundo paso, para comprender el proceso migratorio de peruanos hacia Chile desde el ámbito geográfico, fue analizar las características socio-espaciales de estos inmigrantes y comprender las transformaciones dejadas por estos en el territorio. En este sentido, es que se espacializa el fenómeno a través de la evolución y distribución territorial

de ellos en cada comuna, para luego realizar un análisis de esas modificaciones, la cual se traduce en la transformación de los barrios en los cuales residen.

Sin embargo, cada comuna responde a esas transformaciones de diversa forma e intensidad. Para el caso de Santiago, la gran cantidad de población extranjera de origen peruana y su localización en el sector, destaca por sobre el resto de las comunas y origina importantes modificaciones en la morfología y estructura del territorio. Ello se debe a que estos inmigrantes han logrado empoderarse de antiguos barrios que habían sido olvidados, para marcar territorio a través de las transformaciones originadas por la revalorización de estos espacios. Ello se observa tanto en ocupación de la vivienda y en las tipologías de mercado.

La población residente en las tres comunas del área de estudio, vive principalmente en piezas subarrendadas de antiguas casonas de principios del siglo XX, las que a su vez se encuentran céntricas y pensiones para éstos. Estas piezas subdivididas pueden vivir hasta seis personas en un espacio reducido por un costo mensual de aproximadamente \$70.000. Es así como estas casas, acogen a más de 25 familias, las cuales se comparte el servicio higiénico encontrándose en mínimas condiciones higiénicas y con una cocina en frágiles condiciones de infraestructura (Torres, 2008).

En cuanto a la tipología de mercado, se puede observar una transformación del uso del suelo, debido a especialización de la función comercial, dedicada específicamente a comunicaciones, envío de dinero y restaurantes.

Ello se puede observar con la transformación de galerías en el centro de Santiago, las que antiguamente diversificaban los servicios a ofrecer, a diferencia de hoy, que se especializan en la población objetivo peruana y los productos en función de sus necesidades e intereses; entre ellos, como se mencionó anteriormente, cabinas telefónicas, internet, restaurant, productos originarios de Perú, envíos de dinero, entre otros.

Por otra parte, la comuna de Recoleta e Independencia siguen la misma tendencia que la comuna de Santiago, en cuanto a la tipología de vivienda, en donde la población inmigrante re ocupa espacios olvidados y degradados, para su localización y asentamiento originando nuevos espacios de residencia. Se convierten en comunas dormitorio de estos inmigrantes para el acceso a servicios y mercado laboral, por el bajo costo de la vivienda.

Bibliografía

- Departamento de Extranjería y Migración del Ministerio del Interior. “Evolución de la gestión gubernamental desde 1991: Desarrollo del fenómeno de las migraciones en Chile”. Disponible en: <http://www.extranjeria.gov.cl/filesapp/migraciones.pdf>
- Instituto Nacional de Estadísticas. Censo de Población y Vivienda 2002. Santiago de Chile.
- Luque, J. (2007). “Asociaciones políticas de inmigrantes peruanos y la “Lima Chica” en Santiago de Chile”. En Revista Migraciones Internacionales [en línea] 2007, 4 (002): [fecha de consulta: 4 de junio de 2008] Disponible en: <http://redalyc.uaemex.mx/redalyc/src/inicio/ArtPdfRed.jsp?iCve=15140205>
ISSN 1665- 8906
- Muñoz, A. (2002). “Efectos de la globalización en las migraciones internacionales”. En Revista Papeles de Población [en línea] 2002, (033): [fecha de consulta: 29 de abril de 2008] Disponible en: <http://redalyc.uaemex.mx/redalyc/src/inicio/ArtPdfRed.jsp?iCve=11203301>
ISSN 1405-7425
- Schiappacasse, P (2008). “Segregación residencial y nichos étnicos de los inmigrantes internacionales en el Área Metropolitana de Santiago”, en Revista de Geografía Norte Grande N°39, Revista del Instituto de Geografía de la Pontificia Universidad Católica de Chile, Santiago.
- Torres, A. (2008), *Características socio-espaciales de los inmigrantes peruanos en las comunas de Santiago, Recoleta e Independencia, Región Metropolitana de Santiago*, Seminario de Grado Licenciatura en Geografía, Pontificia Universidad Católica de Chile, Santiago, 2008.