

LAS TRANSFORMACIONES DEL ESPACIO RURAL EN EL DEPARTAMENTO CAPAYÁN, PROVINCIA DE CATAMARCA, ARGENTINA.

¹NIEVA, Teresita – PAULETTO, Selva del Valle

Área Temática: Dinámica urbana y rural, transporte, energía y sustentabilidad.

Resumen

El departamento Capayán se ubica en la región central de la provincia de Catamarca, a 65 Km. de la ciudad capital. Su superficie es de 4.248 km² y la población es de 14.184 hab. Se pretende analizar las grandes transformaciones que se dieron en el espacio rural del departamento Capayán. El diagnóstico del espacio analizado se organiza sobre la base de una selección preliminar de localidades a relevar. La recopilación de información se recopiló sobre la realización de entrevistas y la búsqueda de fuentes complementarias de información y trabajo de campo. Se seleccionó los grupos de productores a partir de una idea *a priori* de las producciones que los mismos desarrollan.

La zona de *oasis de conos* se ubica en Capayán, en los de deyección de los faldeos orientales de la sierra de Ambato, que presenta explotaciones pequeñas y destinadas especialmente a la actividad fruti hortícola. Se caracteriza por ser una zona en la que la superficie destinada a la actividad agrícola fue creciendo.

Los resultados nos permiten determinar que las transformaciones del espacio rural se inician hacia fines de la década del 60 y comienzo del 70, surgen las Colonia Nueva Coneta y Del Valle destinadas a la agricultura (hortalizas, frutales). Pero a partir de la década del 90 el crecimiento de la superficie fue muy significativo, la frontera agropecuaria se expandió como fruto del desarrollo de empresas beneficiadas con el régimen de diferimientos impositivos y cuya actividad en esta zona se destinó al cultivo de olivo, algodón, citrus y duraznero.

Palabras claves: espacio rural – transformaciones – frontera agropecuaria

¹Departamento Geografía, Facultad de Humanidades.
Universidad Nacional de Catamarca. Argentina.
teniev@yahoo.com.ar , selvadelvallepauletto@yahoo.com.ar

LAS TRANSFORMACIONES DEL ESPACIO RURAL EN EL DEPARTAMENTO CAPAYÁN, PROVINCIA DE CATAMARCA, ARGENTINA.

²NIEVA, Teresita – PAULETTO, Selva del Valle

Área Temática: Dinámica urbana y rural, transporte, energía y sustentabilidad.

La Provincia de Catamarca se encuentra ubicada en la Región Noroeste del país, entre los 25° y 30° al sur del Ecuador y entre 69° y 65° al oeste del meridiano de Greenwich, con una superficie de 104.602 km² y una densidad poblacional inferior a 3,5 hab./km²; más del 70% de su territorio está constituido por un relieve montañoso que la surca de norte a sur en diferentes cordones desde los andes hasta las salinas grandes, formándose una gran variedad de condiciones agro-climáticas. Prácticamente la totalidad de su territorio se integra a la Región Semiárida, disponiendo de escasos recursos hídricos superficiales

El departamento Capayán, se creó en 1855 y el 23 de mayo de 1885, el gobernador Joaquín Acuña Molina fundó Chumbicha cabecera departamental, que comenzó a crecer, con la llegada del ferrocarril, a principios del siglo XX.

Capayán, vocablo incaico que significa camino real, conjuntamente con los departamentos Ambato, Capital, Paclín, Fray Mamerto Esquiú y Valle Viejo, conforman la Región del Valle Central, dista 65 Km. de la ciudad capital .Su superficie es de 4.248 km² y la población es de 16.079 hab. (2010, Dato provisorio). Limita al norte con Ambato, Capital y Valle Viejo; este con Ancasti; oeste con Pomán y al sur con la provincia de La Rioja. Está integrado por doce distritos: Capayán, Los Ángeles, Concepción, Colonia Nueva Coneta, Miraflores, San Pedro, Coneta, Colonia del Valle, Puesto del Sur, Chumbicha, Puesto del Norte y Huillapima.

Hacia el oeste se destaca las sierras de Ambato, a partir de la altura de la ciudad de Catamarca hacia el Sur se encuentran *subcuencas* que drenan al Río del Valle los cuales dan vida a las localidades. El clima que predomina es árido de sierras y bolsones, con zonas de microclimas

CATAMARCA. DEPARTAMENTO CAPAYÁN.

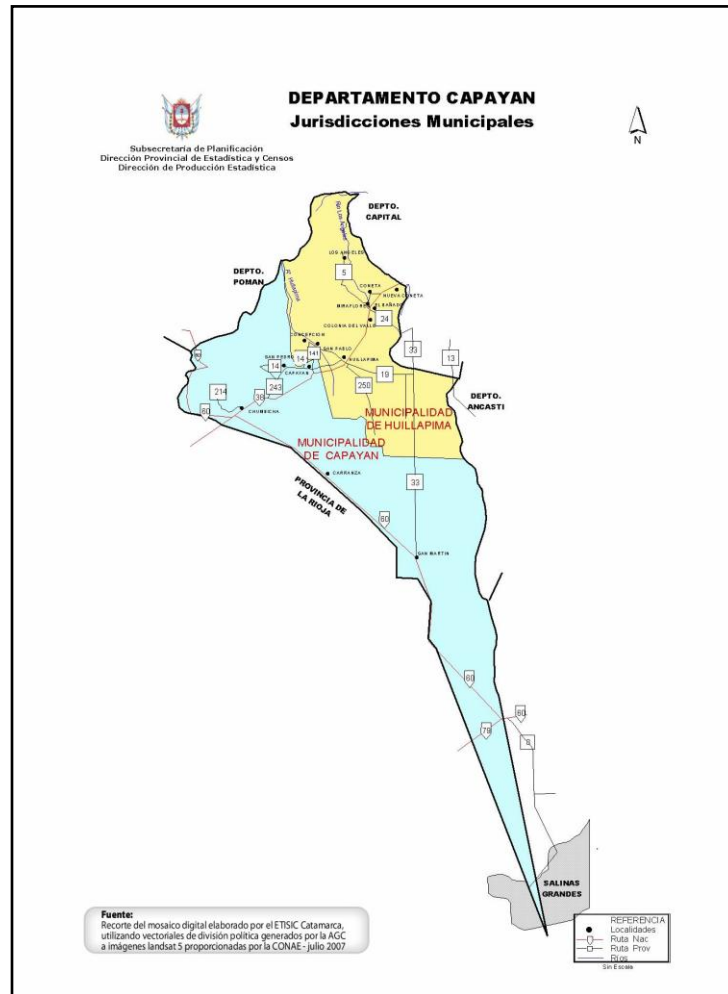

Fuente: Dirección Provincial de Estadísticas y Censos. Catamarca. 2010

En Capayán es importante la actividad agrícola ganadera (primaria), como agroindustrias. La fertilidad de la tierra permite la siembra y cosecha de los cítricos, como ser la mandarina y en todas sus variedades. Podemos encontrar tomate, pimientos y espárragos. En otros sectores se cultiva el olivo, citrus, el algodón, y una variedad de uva sin semilla. En mucho de los hogares se desarrolla la pequeña industria casera que ofrecen queso, quesillo, dulce de lima, naranja, quinoto, mandarina, tomate, zapallo y membrillo. Sin olvidar los distintos arropes de algarroba, chañar, uva y tuna. En cuanto a atractivos turísticos se destacan Iglesias, aguas termales, bosque de arrayanes, vistas panorámicas, circuitos de aventuras. Rutas de acceso son las Rutas Nacionales N° 38 y 60 y Provincial N° 33.

Población

La población del departamento Capayán muestra un crecimiento según los censos 1991,2001 y con datos provisorios del 2010 (Grafico N° 1), que tienen que ver con las grandes transformaciones del espacio rural, que adquieren gran importancia a partir de la década del noventa con nuevos usos del suelo y nuevas actividades. Sin embargo al analizar los datos de población por localidades según los censos 1991 y 2001, observamos que de las quince localidades cuatro poseen un retroceso de su población. Está motivado en especial por la emigración, ante el abandono progresivo de la actividad agrícola ganadera, hacia la ciudad Capital. (Gráfico N° 2)

Catamarca. Población del departamento Capayán, según censos
Cuadro N° 1

Censo 1991	12.056 Habitantes
Censo 2001	14.137 Habitantes
Censo 2010 (provisorio)	16.079 Habitantes

Fuente: INDEC. Censo Nacional de Población y Viviendas. 1991-2010

Catamarca. Población del departamento Capayán, según censos
Gráfico N° 1

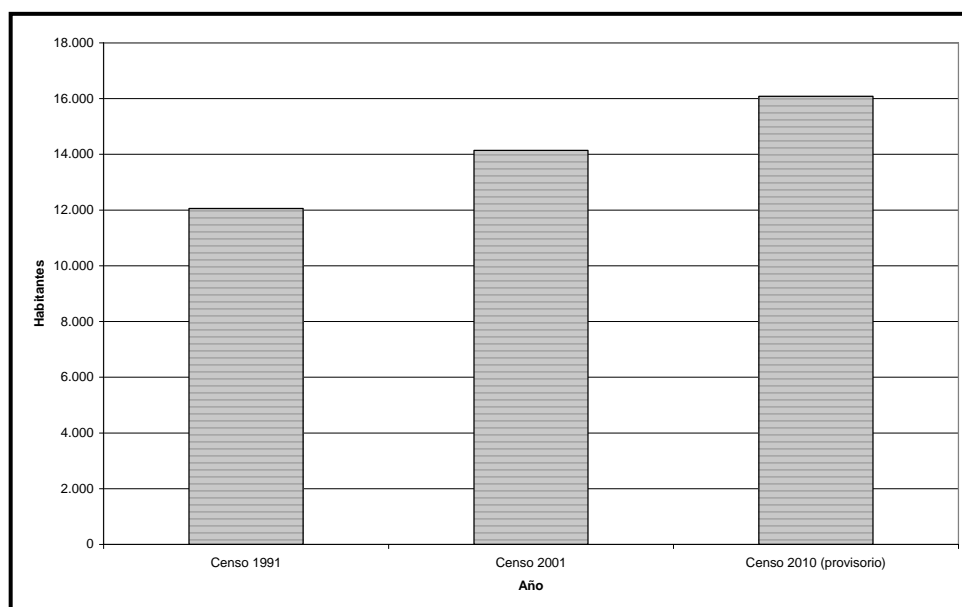

Fuente: INDEC. Censo Nacional de Población y Viviendas. 1991-2010

Catamarca. Departamento Capayán. Población por localidades,
Según censos 1991 – 2001
Cuadro N° 2

LOCALIDADES	CENSO	CENSO 2001
-------------	-------	------------

	1991	
Carranza	98	41
Balde de la Punta	96	116
Capayán	541	701
Chumbicha	3265	4029
Colonia del Valle	563	543
Colonia Nueva Coneta	1193	1497
Concepción	355	410
Coneta	506	617
El Bañado	137	163
Huillapima	1543	2139
Los Angeles	368	373
Miraflores	851	1073
San Martín	347	309
San Pablo	97	161
San Pedro	347	309

Fuente: INDEC. Censo Nacional de Población y Viviendas. 1991-2001

Catamarca. Departamento Capayán. Población por localidades,
Según censos 1991 – 2001

Gráfico N° 2

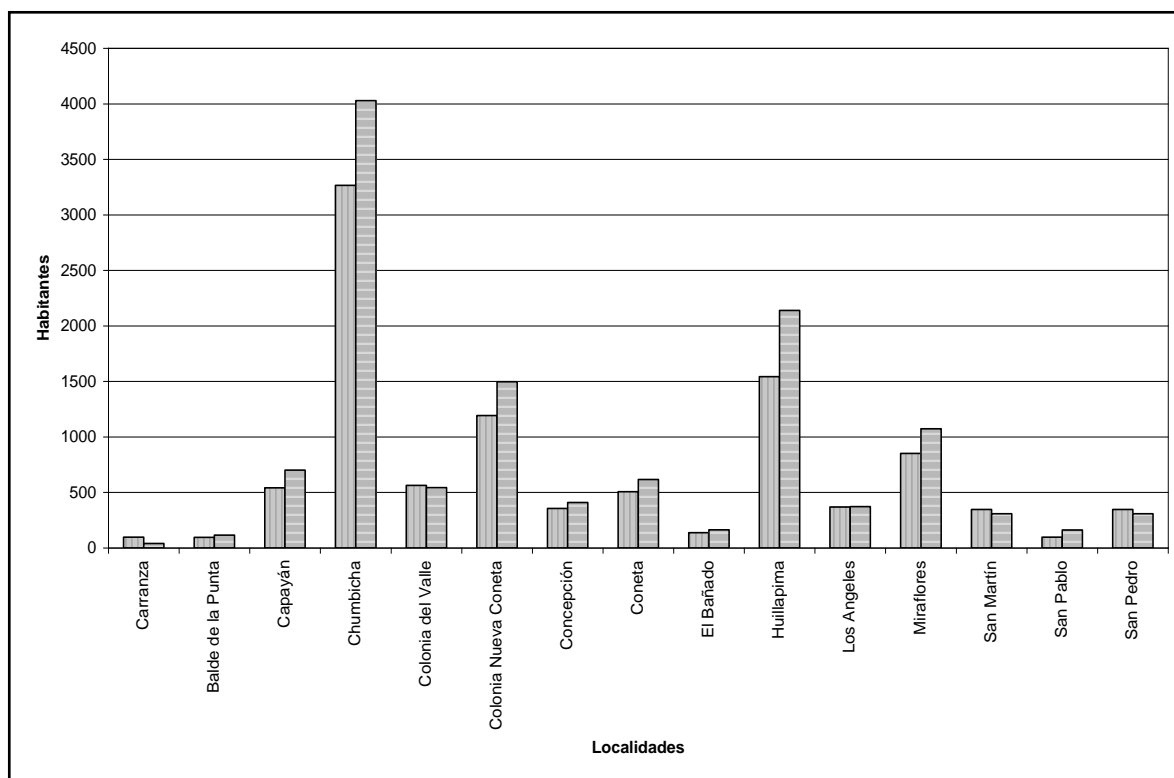

Fuente: INDEC. Censo Nacional de Población y Viviendas. 1991-2001

Catamarca. Departamento Capayán. Explotaciones agropecuarias.
Año 2010.

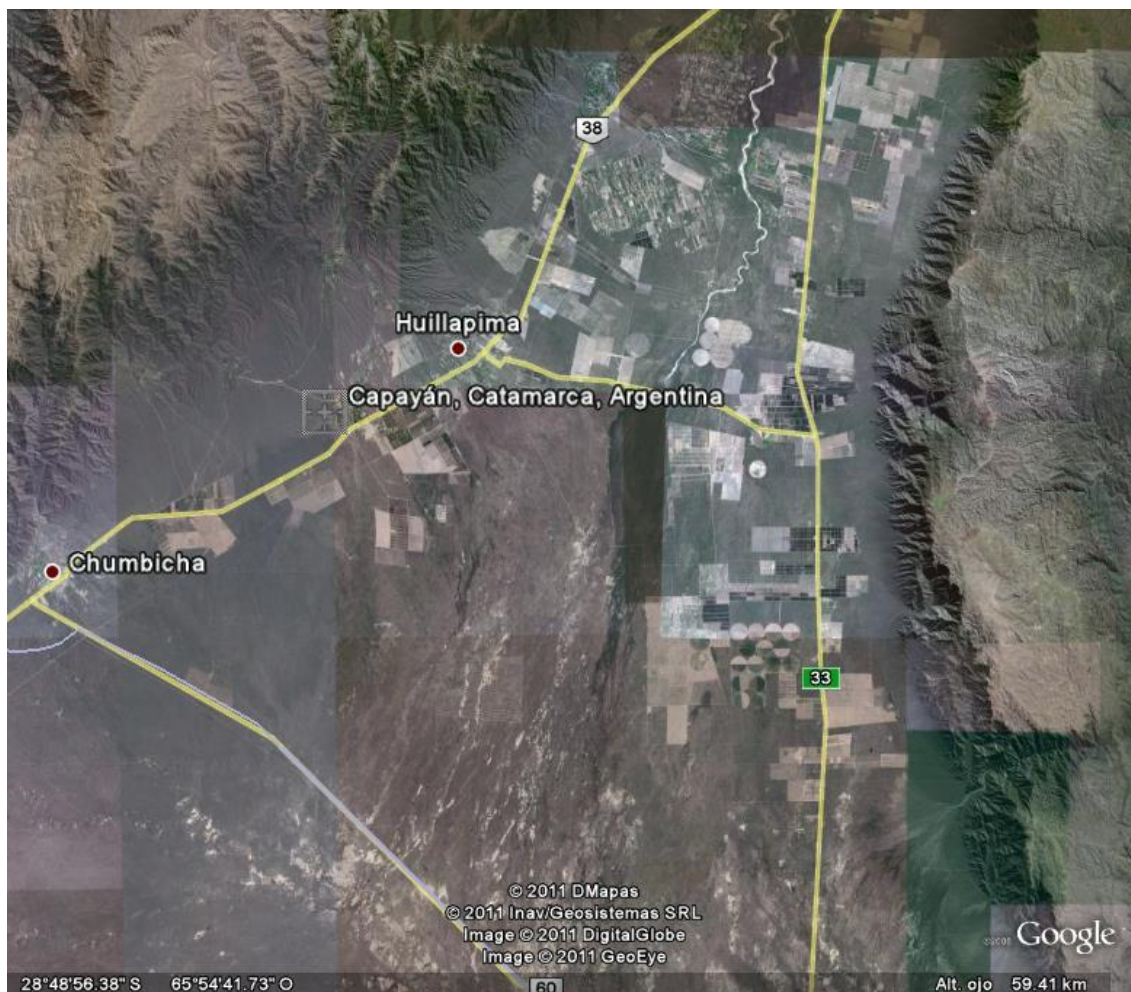

Fuente: Google Earth. Imagen satelital. Año 2010.

Transformaciones del espacio rural en el departamento Capayán

Se pretende analizar las grandes transformaciones que se dieron en el espacio rural del departamento Capayán. La zona de oasis de conos se ubica en Capayán, en los de deyección de los faldeos orientales de la sierra de Ambato, que presenta explotaciones pequeñas y destinadas especialmente a la actividad fruti hortícola. Se destacan algunos pequeños valles longitudinales, con particularidades propias, por ejemplo Los Ángeles. Mientras que la zona de valle central, en Capayán y sur de Valle Viejo, se caracteriza por ser una zona en la que la superficie destinada a la actividad agrícola fue creciendo. Fines de la década del 60 y comienzo del 70 aparecen las Colonia Nueva Coneta y Del Valle destinados a la agricultura (hortalizas, frutales). Década del 80 surge el emprendimiento Nueva California, con cultivos tales como espárrago y frutales de carozo. Década del 90 el crecimiento de la superficie fue muy significativo,

la frontera agropecuaria se expandió como fruto del desarrollo de empresas beneficiadas con el régimen de diferimientos impositivos y cuya actividad en esta zona se destinó al cultivo de olivo, algodón, citrus, duraznero y cereales.

Los problemas frecuentes en este espacio son: erosión de suelos, deforestación, legislación de uso de agua subterránea, incendios forestales. Estos pueden ser solucionados mediante: asesoramiento, incorporar cortinas de árboles para contrarrestar el viento, forestación y legislación.

Existen dos sectores productivos claramente diferenciados: el Sector Tradicional, de pequeños emprendimientos familiares y artesanales con escasa tecnificación e inversión de capital, pero gran significación social local y regional; y el Sector Promovido, de crecimiento vertiginoso, alta tecnología e innovación productiva.

A partir de la aplicación del Régimen de Promoción del Desarrollo Económico (Ley 22.702, año 1982), en el sistema productivo de Catamarca se diferencian dos etapas:

- Década del 80: Por la situación macroeconómica del país, únicamente se produce la radicación de industrias livianas transformadoras de materia prima o productos semielaborados provenientes de otras regiones del país, cuyos beneficios de exención impositiva sobre la producción permitían un ajuste permanente con el precio de venta.

- Década del 90: Con el dictado de la Ley de Convertibilidad (estabilidad monetaria), el diferimiento impositivo pasa a ser tenido en cuenta por los inversores produciéndose una gran radicación de emprendimientos agropecuarios generadora de materia prima para el sector agroindustrial. Se incorpora al espacio catamarqueño tradicional un importante flujo de inversiones con grandes extensiones y avanzada tecnología. Olivo, algodón, nogal, trigo, maíz, soja, citrus y vid encabezan la lista de productos de envergadura.

Con la Ley de Desarrollo Económico N° 22.702, Catamarca incorpora nuevos proyectos que permitieron configurar un espacio caracterizado por grandes dimensiones territoriales con la incorporación de alta tecnología. Así, las leyes

promocionales permitieron la radicación de nuevos capitales para el sector y ello posibilitó ampliar la frontera agropecuaria en más de 340.000 hectáreas. Los principales emprendimientos se radicaron en los departamentos de Capayán, Valle Viejo, Fray Mamerto Esquiú, Paclín, Capital, Pomán, Santa Rosa, La Paz, Ambato, Santa María y Tinogasta. El cultivo de olivo se constituye en estos emprendimientos de gran envergadura para la provincia de Catamarca ya que actualmente totaliza una extensión de 18.840 hectáreas. En el año 2005 área olivícola alcanzó las 27.400 hectáreas en territorio provincial. Además de este importante perfil de empresas, no puede dejar de mencionarse que la provincia cuenta con una larga historia en la actividad agropecuaria y ello involucra hoy a más de 10.000 familias a lo largo y ancho del territorio. Son frutos de este segmento tradicional los citrus de Capayán, la horticultura de las Colonias: Nueva Coneta y Colonia del Valle. Las áreas dedicadas a la actividad están concentradas en los departamentos Pomán, Valle Viejo, Capayán. Estos presentan condiciones agroecológicas apropiadas para el cultivo, especialmente en la región central y oeste de la provincia. Las variedades más difundidas para conserva son Arauco, Manzanilla Española y Manzanilla real. En tanto, para aceite se destacan la Arbequina, Manzanilla Chica, Frantoio, Picual y Empeltre. El 80% de lo obtenido es destinado a la fabricación de aceites, la cosecha 2007 el departamento Pomán fue el municipio que alcanzó la mayor producción con un total de 25 millones de kilos. También superó a los demás departamentos en la cosecha de conserva, además de ser la que destinó la mayor cantidad para la producción de variedades de aceites.

Catamarca. Departamento Capayán. Colonias Agrícolas
Nueva Coneta y del Valle. Año 2010.



Fuente: Google Earth. Imagen satelital. Año 2010.

El departamento Capayán le sigue a Pomán en el total con 18 millones de kilos de aceitunas y se impone en la cosecha de aceite a pesar de no haberlo superado en la producción. Valle Viejo es el mayor productor de variedades para conserva y en la última cosecha los productores lograron 3 millones de kilos.

Dependiendo de las variedades, el principal comprador de aceite es Estados Unidos, al que le sigue España e Italia. El mercado más importante para la exportación de aceitunas de mesa es el de Brasil. Mientras que España, Italia se ubican en segundo lugar. También se envía a Canadá, pero en menor medida. La producción olivícola catamarqueña incorpora la industrialización, coexistiendo en el nivel productivo las explotaciones tradicionales, empresas productoras y empresas agroindustriales.

Capayán fue el departamento que contó con más trabajadores, precisamente 550 obreros permanentes y 1710 obreros para cosecha, se observa un leve crecimiento en la demanda de trabajadores para la actividad productiva en el sector olivícola. De febrero a marzo se realiza trabajos de cosecha, la mayoría procede de Catamarca y desde abril a junio el predominio de la mano de obra es de otras provincias tales como Santiago del Estero, Tucumán, Salta y Jujuy. En la actualidad las fuentes laborales cayeron más de un 70% motivado por un conjunto de factores. Los últimos años han sido difíciles, el clima castigó las plantaciones y los precios internacionales del aceite de olivo, sufrieron una caída importante y sostenida, mientras los insumos para la producción incrementan sus costos y que se acentúa por la falta de políticas dirigida a proteger la olivicultura.

Existe hoy preocupación por la baja rentabilidad de los campos dedicados a la elaboración de aceites, por el bajo precio internacional. Además en Argentina enfrentan altos costos de producción por la inflación anual del 20% y un dólar que se mantiene estable y porque el gobierno nacional mantiene la retención del 5% que cobra los productos que se exportan. Ante estos factores que inciden en la olivicultura se busca realizar una reconversión varietal por especies de mayor potencial productivo. Esta contribuirá a armonizar y articular el mapa productivo olivícola, de modo que las producciones de las distintas áreas se complementen. Algunas empresas solicitan autorización para reformular y trabajar con ganadería y pasturas.

Además en el departamento Capayán dentro de los emprendimientos promovidos se destaca el dedicado a los citrus con una superficie de 350has y que a nivel departamental la superficie comprometida es de 1243 has y realizada es de 821 has. El emprendimiento citrícola exporta contra estación naranjas, mandarinas, limones y pomelos en fresco para consumo de mesa a la Comunidad Europea y países extracomunitarios. En abril se inicia las tareas de recolección con el limón, luego una variedad temprana de naranja y las de ombligo, a mediados de mayo la mandarina. En agosto se recoge la naranja tipo valencia la última en salir a la venta. Se venden en Alemania, Holanda, Inglaterra, Italia, Bélgica, Portugal y España.

Ganadería

Prácticamente todo el territorio tiene condiciones para la cría de cabras y se registran algunas experiencias de mejora de razas, logrando con ello mejores rindes. La cría de caprinos tiene como principal destino la obtención de subproductos como leche y quesos, para los cuales Catamarca ha ganado su espacio en cadenas de comercialización del ámbito nacional. Los tambos caprinos se concentran en Belén, Capayán, Fray Mamerto Esquiú, Paclín y Santa Rosa.

Conclusión.

Los resultados nos permiten determinar que las transformaciones del espacio rural se inician hacia fines de la década del 60 y comienzo del 70, surgen las Colonia Nueva Coneta y Del Valle destinadas a la agricultura (hortalizas, frutales). Pero a partir de la década del 90 el crecimiento de la superficie fue muy significativo, la frontera agropecuaria se expandió como fruto del desarrollo de empresas beneficiadas con el régimen de diferimientos impositivos, permitiendo la incorporación de espacios improductivos a productivos destinados a la actividad agrícola- ganadera.

Bibliografía.

ALBERT, O. et. al. (1973) *Geografía de Catamarca*. Editorial GAEA. Buenos Aires. Argentina

BENGOLEA, R. et. al. (1998) *Desafío agropecuario*. Editorial Ciudad Argentina. España.

BERTONE, Celia et. al. (1997) *Espacios y Sociedades*. Editorial Kapeluz. Buenos Aires. Argentina

BERTONI, L, et. al. (1994) *Estudios agroindustriales*. CEAL. Buenos Aires.

BOLSI, Alfredo (1997) *Problemas agrario del NOA*. Universidad Nacional de Tucumán. Argentina

CONSEJO FEDERAL DE INVERSIÓN. Catamarca. Territorio, Sociedad y Economía. CFI Año 2000. Buenos Aires. Argentina

CUNILL, Pedro (1990) *La América andina*. Ariel. Colección El Cano.

CHIOZA, Elena, et. al. (1985) *Atlas total de la República Argentina*. Centro Editor de América Latina

DERREAU, Max (1973) *Tratado de Geografía Humana*. Vicens Vives. Barcelona. España.

DIRECCIÓN PROVINCIAL DE ESTADÍSTICA Y CENSOS. *Censos de Población y Viviendas. 1991 – 2001 – 2010*. Catamarca, Argentina

DIRECCIÓN PROVINCIAL DE ESTADÍSTICA Y CENSOS PBG. 1999-2003.

DURAN, Diana et. al. (1997) *Los cambios mundiales y la enseñanza de la Geografía*. Editorial Troquel.

ETCHART DOUZON RABINI (1994) *Latinoamérica contemporánea*. Cesarini Hnos. Buenos Aires.

GALLOPIN, G. (1995) *El futuro ecológico de un continente. Una visión prospectiva de América Latina*. Tomo I y II. Fondo de Cultura Económica. México.

GIL, Adela (1994) *Cuaderno de estudio N° 5*. Cincel. Bs. As.

MINISTERIO DE PRODUCCIÓN Y DESARROLLO. *Informe de gestión 2005*. Catamarca. 2007

NIEVA, Teresita, FILIPPETTI, Rosana (2008) *El espacio Rural: Transformaciones y nuevos usos del suelo*. Editorial Universitaria. UNCa. Catamarca. Argentina

ROCCATAGLIATA, J. (1988) *La Argentina: Geografía General y los marcos regionales*. Planeta. Buenos Aires.

ROFMAN, Alejandro (1999), *Las economías regionales a fines del Siglo XX*. Ariel. Buenos Aires.

Secretaría General de la Gobernación. Dirección Provincial de Planificación. Catamarca. 2010

TEUBAL, Miguel (1995). *Globalización y expansión agroindustrial*. Corregidor. Buenos Aires.